上海漫畫

中華郵政特准挂号認為新聞紙類

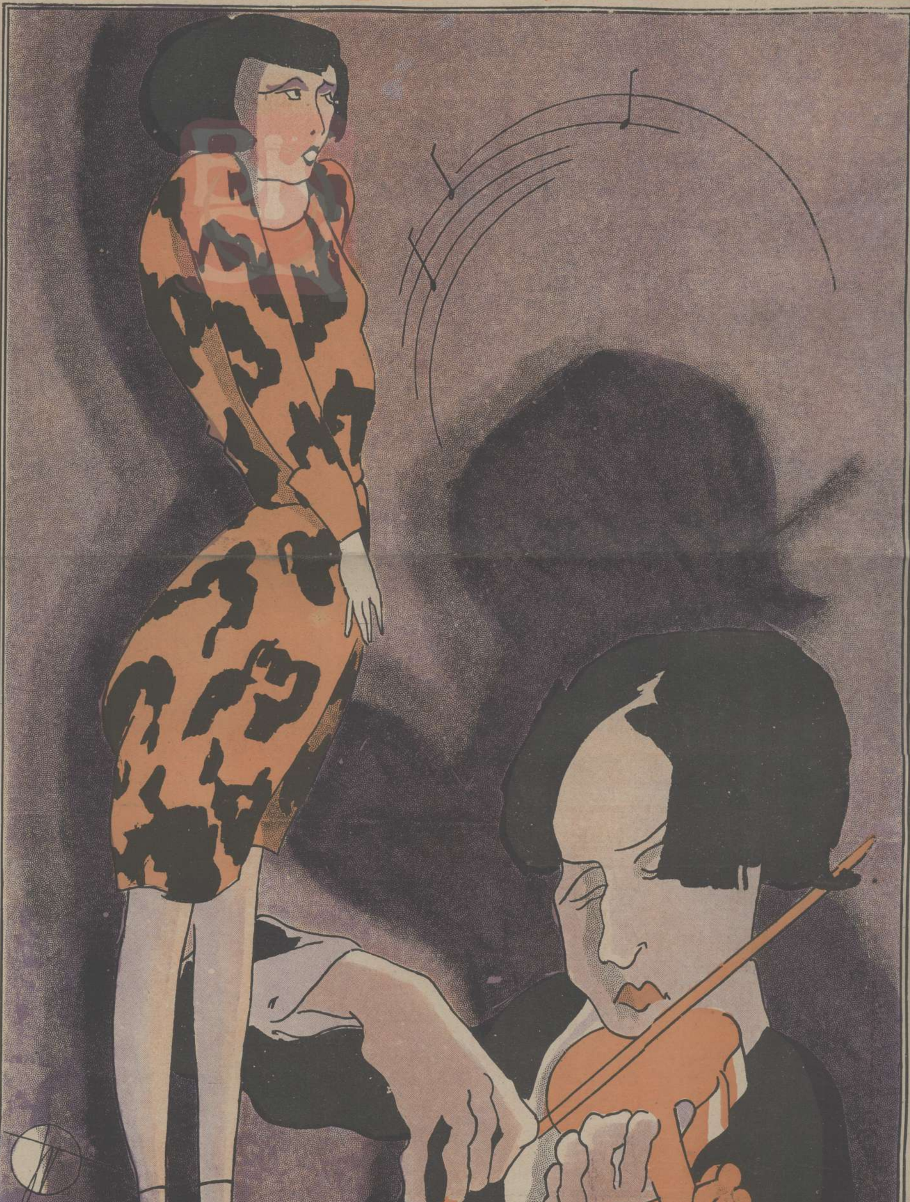

上海美租界熱河路大新印務局代印

上海山東路麥家園A字一号　第三十二期　國十七年十一月二十四日出版

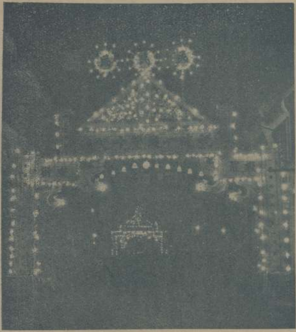

今年國慶日之馬來半島街景　德榮贈

本年九月十一日，爲俄國已故大文豪托爾斯泰之百年紀念。莫斯科大劇塲舉行盛大之典禮，有政府人員，外交團及托氏遺族，海外文學家之大演講，最後並奏托氏生平所愛好之歌曲云。

新都市外之蜜月旅行，愛神只吹了進行曲，忘吹了歸來曲。　文農作

九月二十三日西班牙首都之大劇塲失火焚燬，致將劇塲之古代建築物悉數一付之一炬，無遺留，而當時之混亂中，共燒死觀客六十七名云。

本年八月意大利邦貝附近大火山之爆裂死傷甚衆

南洋吉隆坡有名之黑風洞　德榮贈

這個過目成誦的女孩她母親來信云

杜王淑華女士之令愛

『小女秀芳現年八歲天資非常靈敏所讀諸書均能過目成誦每試輒列前茅衆爭異之不料近來小軀日見瘦弱醫藥罔效予深以爲憂後詢西醫友人則以嬰孩自己藥片薦予急購一瓶與服服後眠食即佳不久小軀漸見壯胖予心殊爲快樂用特修函以鳴謝悃』作此書者乃湖北鄂成懿德女校校員杜王淑華女士也

閱者諸君之子女類皆聰穎非凡務須保障其康健以發展其前程嬰孩自己藥片卽保障兒童康健之良藥性和效大雖初生嬰兒亦可安全服用凡患發熱　傷風　咳嗽　蛔蟲　便祕　泄瀉　消化不良　以及出牙各症均奏神效

價目每一瓶大洋六角六瓶大洋三元總發行韋廉士醫生藥局上海江西路六十號各西藥房均有代售或直向本局函購郵力不取郵票收用

粵歌舞家紫羅蘭女士與蝴蝶社社長王汝嘉君合影

畫家黃文農與倪冏敏女士儷影 郎靜山攝

在雲霧裏 蔣兆和作

在靈性中的她，立在雲霧迷離的地球上，她的四肢都被束縛着，不能得到自由，然而她對着光明的月華，得到心靈上重大的安慰。她的思想，幾乎是大如四海光如日月！

右藝花專家楊守仁君，滬北著名之『小觀園』，卽其所創，地廣十餘畝，栽花萬餘種，一切設備，均極完美，而秋時菊花尤盛，多佳種，均用一種特殊方法接成也。

下圖爲英國鐵道三等車之新設施，客車一輛內分七室，每室可容四人，其座位于夜間更可作睡具云。

海上名醫吳蓮洲及名票何五良汪永康滕克勤及工商新聞主人田寄痕諸君，因愛慕小觀園之菊花盛放，特于夏歷九月十五日發起就菊雅集邀請海上名流賞菊，以盡一日之歡。 丁悚攝誌

今日之三良

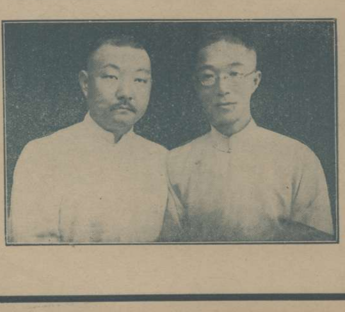

秦有三良晉有三良而今日亦有三良蓋卽良將良醫與良藥是也現將良醫良將介紹良藥之函刊之下方以供同好其函係杭城醫師朱綬卿與國民革命軍師長孔本戎介紹韋廉士大醫生紅色補丸者也朱君之函如左『鄙人厠身軍醫多年後以父母年邁不便遠離遂設診所於杭城新市場延齡大馬路每逢患虛弱病者輒投以韋廉士大醫生紅色補丸而佐以清導丸莫不轉弱爲强屢奏奇效上年有現任國民革命四十一軍敎導師孔本戎師長乃昔日北京邊防軍同事因公來杭順訪鄙人談及達和囑鄙人診之乃貧血症卽勸其服韋廉士大醫生紅色補丸今年夏令彼又來杭駕臨敝處則見其精神煥發形色壯嚴據云乃常服貴局紅色補丸之功効暢敘之餘非常感激因約鄙人合攝一影寄呈貴局以資紀念而伸謝悃』價目每瓶一元五角六瓶八元總發行韋廉士醫生藥局上海江西路六十號各西藥房均有代售或直向本局函購郵費不取郵票收用

DR WILLIAMS' PINK PILLS FOR PALE PEOPLE

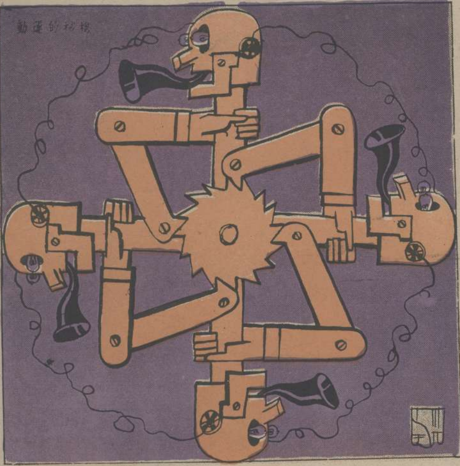

兩個新人物　開天闢地之女媧氏　封神榜之姜子牙

機械的運動

合智慧的侵畧家，羣策羣力，像個吸血鬼一樣，把大多數民衆的靈性，漸漸地挖掉祗剩一個肉體的軀殼，儘他們去驅役，儘他們去搆造，歸併成了他們的一個所有物——是一個機械的運動器：嘴兒都會吹起，眼兒都會亮起，耳朵都會聽起，然而，然而這顆心兒都有這一個把抓，使你，喊你決不能有一刻兒全身的運動停起。啊！這是一架機器，造着些一部血來讓吸血鬼的肚子越發越發的長起！

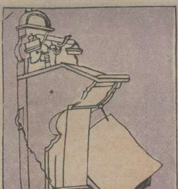

自動的電話機告訴用戶說：我將和你們再會了！

三件新的大衣式樣

淺予作

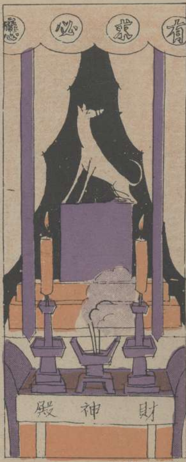

新任的財神

杜也作　　　　生意經

文蘩作　　　　上小菜場去

女校裡來了一個男客

文蘩作　　　　新作之開路先鋒

育兒聖品

愛蘭百利

代乳粉

各大藥房均有出售

上海廣東路四十号

本報彙刊第三集

第二十一期至三十期

已在裝訂中

定價大洋一元二角

預約祇收大洋一元

訂數無多

請速預約

華新公司

上海唯一男女裝飾用品

大減價

南京路中市

清世宗雍正泰陵隆恩殿與文武石人（滿裝之翁仲）

徐霞青女士之新裝　林志鵬贈

上圖爲巴黎中法大學旅滬同學之一部份之合影，內有美術，文學，雕刻，音樂，教育，各專門家。居中間者卽女美術家潘玉良女士，女士之作品深得西洋藝術之精髓，且歷遊羅馬諸勝地，胸襟寬放，識見較豐，開日內將舉行個人展覽會於滬上，以示國人云。

潘玉良女士之作品三幀　郎靜山攝

無知的摧殘者

少飛

思想者，把一粒自然的種子，苦心戕培起，百般地矪劃着，永遠地愛護着，好不容易纔產起這樣一朵美麗的花兒，使人們賞心悅目，感受着無窮的慰安。

然而，不幸，不幸眞是不幸，常常有這種蠻無靈性的生物，牠是那麼地隨處閒散着，使我們的花兒，一不防測，卽遭無辜的摧殘！啊！這般地使一個結晶品，永遠地殖滅！

她說他是哈吧狗（一續）

飛

走到一條街的轉角，在一扇鐵柵門前，向一個看門的印度巡捕打了一個照呼，立卽往裏走去。我跟了他走盡了兩層樓梯，立在一扇配着玻璨的門前，他一連在門上開了三種機關，把電燈機關一扭，近面一發亮，看見好像是一所辦事室的模樣兒。恐怕白天一定工作很鬧熱的。他把房邊再有扇門開進，這就是他最後一進的臥室了。我祇能認出形狀像一張床鋪的以外，其餘的東西零亂的散着：中間有領帶，襯衫書藉、雪花粉、胭脂、筆、墨水瓶、信紙、信封紅紅綠綠、種種等等；看起來總是祇有一大堆的樣子。然而。我總找不出一張女性的相片，我並不是歡喜刺探人家的私事，但是因爲他這樣的情形，不能不使我想到這一層呀。這時候，他已經把他猻來的那包東西撕碎開來，原來是一個麵包。我眼看他拿起刀來切成小片，從手裏塞到嘴裏，他已這樣地忙着，他還不肯不和我講話。我就請他讓我看見他朋友的相片，他一面把刀和麵包都放起，一面嘴裏還是說話着，一面已從箱底裏抽出一張相片來，隨手交給了我。我看了這是已經配好框子，爲何不放在桌子上來？這實在是我太看慣所有一切相片的安置地方了。他好像是在望着我發笑。他說我連這一點都不知道，他原來有他的作用，我眞是一個蠢貨！他說他不能讓另一個〃友來發現這一點，不如此，以後會使這種事到什樣的絕望！啊！我眞是要感謝他這樣鄭重的指教我了。

我一看相片，是一張側面形的。

我一看相片，是一個側面形的，當然我不能認識她的全的部份，但是我可以看出她是很美麗的了，她的裝束也很活潑。下面簽着一行英文字母，但是我忽然的感疊着，從我的濳意識裏，我的確有過這樣同樣的印象，好像是在什麼地方看見過這張相片的？他告訴我她是在吳淞某某大學裏讀書，明年可以畢業，他在星期那天，可以和她會面，平時都是靠信扎傳達的。他一面說着，一面得意地咀嚼麵包，他眞是很高興的樣子，我也專歡喜看別人做這樣子。我一眼看到桌子上，看到一個粉紅色的信封，上面有很細微的字跡，這是他一定以爲了不得的珍寶吧！然而我什麼也不能安定，我受了這粉紅色的誘惑，好像牠會告訴我無量數的智慧在其中；除非我把牠拿來看了。但是我有什麼權力可以主使這件事？到底，我以爲主人也許肯慷慨，我就乘隙伸出手來一握，居然在我掌中，一個字跡很細緻的信封，他起初似乎不肯，後來也就笑了一笑，他說無論如何，祇准我一篇看完，不許重覆再看。啊！眞太可憐，我到底這一次偪服了。我祇看過一次，在我的記憶力裏，分明有這樣幾個字，然而又很模糊：

（未完）

黑貓（一續）

猶太賓斯奇著　葉靈鳳譯

我在書案前安樂椅上坐下儘是向她望着望着的時候，她不停的講着話，我的耳中枯渴的迷眩的飽飲着她的聲音。

她對我說我的模樣正如她所想像的一般。她讀過了我一切所寫下的東西。她讀熟了我一切的作品，於是她便想像出了我的形像。而她的想像竟完全正確。祇是她不曾想到我會有這樣多的灰白頭髮。可是，這並沒有多大差別。因爲我依然是年輕的。她的確這樣相信。可是她還想不出我說話的聲音怎樣。她這樣向我暗示我還不曾開過口。於是她笑了起來。

我和着她笑，一時講不出話來。我覺得我必定要講一些有意思的話——這生着孩子般身材的人，這熟讀我一切的作品曾經想像出一個正確的形象的人，此刻是在等着我從口中發出幾句深湛的可注意的言語。此外，我也不甘自居尋常。我不願講那些淺近，普通，平泛的話。因此我便微笑着待她再往下講去。

她向我室內縱目四望，她的視線在我牆上所掛的鏡畫上停留了片刻。立刻她的眼睛又回到我的身上。銳利，尖透，蘊蓄着有極大疑問的視線。而此刻她的眼中更有了一道輕微的冷嘲的微笑。

因了我的不開口詢問，她用她深湛的聲調說，她不得不自己說明來意了。一個人爲什麼要來會晤一位有名的著作家？自然，她早就有心想來認識我，但是設若沒有一點特別的原因，她是決不敢冒昧來的。此刻，終於是，她像見一位醫生或律師般的來了，這是事務上的拜訪，是來徵求意見和磋商的。她寫下了一些東西，她願領受一位著作權威者的批評。我肯接受這樣的麻煩麼。

我客氣的回答，非常的客氣：『當然，我十二分的樂意。』

她笑了起來。啊啊，她不相信她的文章能給與我多量的快樂。就原稿而讀是不可能的事。那麼，我可情願讓她讀給我聽呢？

我情願聽她的聲音。但是她讀的時候，她的目光會始終注視着原稿，那麼，我又不能看見她的眼睛了。

這時她又說：『但是我讀得很不好。我的誦讀還要比我的書法更壞。』她笑着：她也不情願讀。因爲假如她此刻讀了，我便要立刻發表我的意見，她便祇好站起來，說聲『再會』，便永遠不能再來了。她祇能將原稿留在我這裏，然後她可以再來，——是的，她一定會再來一次聽我的回答。她不願受郵遞給她。她一定有很多的問題要問。她情願親自來，——於是，當然的，因了我還不曾將她的原稿看完，她便可以來了又來：……

她放了一捲原稿在我的書案上。這是我第一次看見她的手。一隻纖小的手——白皙，柔嫩的皮膚，骨節的條紋都可以看見。

我將原稿拿起，向標題望了一望，又向起頭和中段翻閱，同時感覺着她濃黑的眼睛在注視着我。於是當我抬起頭來的時候，我便碰着了她那含着極大疑問的，同時也含着輕微冷嘲的眼睛。

（未完）

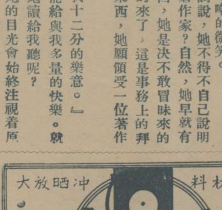

上海漫畫的銅鋅版是本公司代製並且價格低廉出品迅速
華美製版公司啓
新開梅白格路三一五號電話西四〇三二號

本報啓事

本報第三集彙刊。「廿一期至卅期止」行將出版。如於期前預定。祇收大洋壹元。出版後卽售實價壹元二角。所訂爲數無多。請速預定。外埠另加寄費壹角。

定報價目

每期售小洋一角

本埠半年大洋一元五角全年大洋二元八角　外埠半年大洋一元六角全年大洋三元　國外半年大洋二元全年大洋三元八角　寄費在內郵票九五計算以一分半分爲限

凡預定本報全年者奉贈價値一元之四大攝影名作一套

王先生

你們在這裡，我們一點事都不能進行，你們還是先回去料理家務吧！
在上海看看程豔秋有要勿好？若是你能運動她們回去，你父親一定能給你一筆錢用用
媽呀！我要到上海去看程豔秋！這裡我真住得討厭死了！快點回去吧！
我也住得有点討厭了，還是早些回去吧。陈師母，你同意嗎？
我也何嘗不想回去呢。那麼就准定明天早車走！
我想他們不見得會死在這裡
不要忘記允許的條件，伴我們去了！
玉皇大帝送出！百事好办了！
到杭州來本想逛個痛快，真叫倒霉！
這西湖邊恐怕不至於沒有好東西，橫豎有現成亭閣在着。
我們拱宸橋沒有去過，倒不妨去增增見識。
唉！怎麼她們還沒有上火車去呢？
？
阿媛！在爸爸面上翻門檻恐怕是不應該的吧？
你處處地方要翻姆媽的門檻！你去想想看！況且今天並不是我們故意不去，是火車開得太早咧！

双頭鳥牌
烟台啤酒
純粹國貨
酒樓酒店均有出售
總經理
上海義成公司
法界吉祥街五十号

白金龍
國貨香烟
品質超群
南洋烟公司出品
GOLDEN DRAGON CIGARETTES
50 CIGARETTES

都錦生絲織廠上海總發行所在北四川路逢路口
請購用都錦生國貨領帶襯衫